

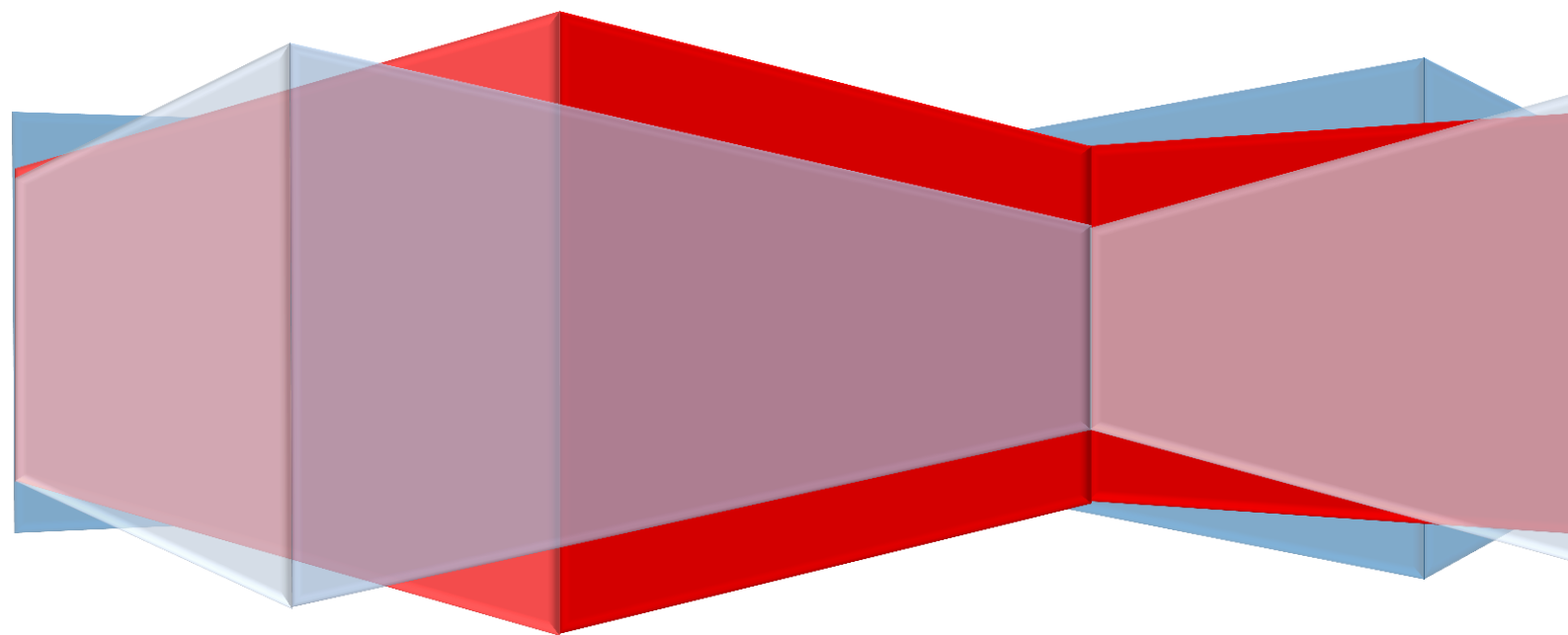

ACM / YMCA

Relatório Social 2015

Rio de Janeiro





ACM / YMCA

Associação Cristã de Moços - RJ

Rio de Janeiro

2015

SUMÁRIO

1. APRESENTAÇÃO.....	4
2. DADOS DA INSTITUIÇÃO.....	5
3. REGISTROS.....	6
4. DIRETORIA E COLABORADORES.....	7
5. EQUIPE DE COLABORADORES ACM SOCIAL RJ.....	8
6. HISTÓRICO DA ACM NO MUNDO.....	9
6.1. ESPORTES CRIADOS NA ACM.....	10
6.2. HISTÓRICO DE AÇÕES DA ACM NA ASSISTÊNCIA SOCIAL.....	11
7. FINALIDADES ESTATUTÁRIAS DA INSTITUIÇÃO.....	12
8. ATIVIDADES DESENVOLVIDAS – ASSISTÊNCIA SOCIAL.....	14
8.1. ACM SOCIAL.....	15
8.2. PROGRAMA ACM CRIANÇA NO ESPORTE (PACE).....	16
8.2.1. ATIVIDADES ESPORTIVAS SOCIAIS DESENVOLVIDAS.....	20
8.3. GRÁFICOS DE ATENDIMENTO.....	21
8.4. GRÁFICO DE PER CAPITA.....	21
8.5. GRÁFICO DE FREQUÊNCIA DIARIA.....	22
8.6. GRÁFICO DE INSERIDOS E DESLIGADOS.....	23
8.7. ILUSTRAÇÃO DE ATIVIDADES SOCIAIS RECREATIVAS.....	24
10. PROGRAMA ACM FELIZ IDADE (PAFI).....	26
10.1. ATIVIDADES DESENVOLVIDAS PAFI.....	29
10.2. GRÁFICO DE USUÁRIOS PAFI.....	29
11. PROJETO VIDA SAUDÁVEL NA TERCEIRA IDADE.....	33
11.1. GRÁFICO PROJETO VIDA SAUDÁVEL.....	36
12. PROJETO DE INICIAÇÃO À INFORMÁTICA.....	38
13. PROGRAMA ACM NOSSO FUTURO APRENDIZ.....	42
13.1 EMPRESAS PARCEIRAS.....	48
14. CAMPANHAS.....	50
14.1. CAMPANHAS REALIZADAS.....	52
15. PARTICIPAÇÃO EM REUNIÕES E EVENTOS.....	54
16. PARCERIAS E CONVÊNIOS.....	56
17. ATIVIDADE DESENVOLVIDA – EDUCAÇÃO.....	58

1. APRESENTAÇÃO

Em 2015 nosso desafio foi enorme, pois trabalhamos com e para pessoas objetivando o desenvolvimento integral dos nossos atendidos.

Como equipe fomentamos condições de reflexão no pensar, ser, conviver e produzir.

Ao desenvolvermos os programas /projetos sociais temos consciência de que eles fazem parte de um processo permanente de construção e reconstrução, de projetos de vida que desejamos que possam ser realizados.

Direcionamos todo o trabalho para a Assistência Social Básica e Educação (de acordo com o nosso estatuto) e por todo esse longo período, de 122 anos de história, a ACM mantém o foco nos usuários, projetando melhora na qualidade de vida da família em que estão inseridos, mantendo gratuidade em todas as atividades oferecidas.

Procuramos unificar as ações Sociais da ACM RJ, tendo como base os quatro pilares da educação: aprender a conhecer, aprender a fazer, aprender a conviver e aprender a ser, assegurando com absoluta prioridade a efetivação dos direitos à vida, à dignidade, à educação, ao trabalho aprendiz, ao lazer e ao esporte como prevêm a LOAS, o Estatuto da Criança e do Adolescente (ECA), o Estatuto da Juventude e o Estatuto do Idoso.

Destacamos, ainda, a fundamental importância do trabalho voluntário fortalecendo o trabalho social.

De maneira crítica, responsável e participativa produzimos este trabalho!

Finalizo este documento com um olhar cuidadoso para todas as mudanças que regem as legislações da Assistência Social.

Rio de Janeiro, 30 de dezembro de 2015

Adriana Pinnola

Executiva ACM Social/RJ

Bartholomeu Pinto Jr.

Secretário Geral ACM/RJ

Eunápio César Cotta

Presidente ACM/RJ

Juliana Peniche

Executiva ACM Social/RJ

Elaboração

Alexandre Moraes

Secretário Adjunto ACM/RJ

Supervisão

2. DADOS DA INSTITUIÇÃO

ATIVIDADES:

ACM SEDE

ATIVIDADES

Assistência Social, Lazer e Esportes

ENDEREÇO

Rua da lapa, nº 86 –
Centro
CEP: 20021-180

TELEFONES

(21) 2509-5727

(21) 2221-8576

FAX

(21) 2222-9012

EMAIL

acmsocial@acmrio.org.br

DATA DA FUNDAÇÃO

04/07/1893

ACM ENGENHO DE DENTRO

ATIVIDADES

Assistência Social, Lazer e Esportes

ENDEREÇO

Rua Pernambuco, nº 484
– Engenho de Dentro
CEP: 20730-030

TELEFONES

(21) 2593-7298

FAX

(21) 2593-7298

EMAIL

acmsocial@acmrio.org.br

DATA DA FUNDAÇÃO

07/07/1983

ACM ILHA DO GOVERNADOR

ATIVIDADES

Assistência Social, Lazer e Esportes

ENDEREÇO

Rua Maldonado, nº 55 –
Ilha do Governador
CEP: 21930-130

TELEFONES

(21) 3396-3044

FAX

(21) 3396-8367

EMAIL

acmsocial@acmrio.org.br

DATA DA FUNDAÇÃO

05/12/1973

3. REGISTROS:

Afiliações

Aliança Mundial das ACM's
Federação Brasileira das ACM's
Rede Mundial Urbana das ACM's
Federações Esportivas: Judô e Karatê
Rio voluntário
Comissão Estadual de Prevenção e Erradicação do Trabalho Infantil
FEAPRJ – Fórum Estadual da Aprendizagem Profissional no Rio de Janeiro
FEPETI – Fórum Estadual de Prevenção e Erradicação do Trabalho Infantil e de Proteção ao Trabalhador Adolescente
CLAS – Comissão Local de Assistência Social – 3ª CAS
CRASS- Conselho Regional de Assistência Social
CEAS- Conselho Estadual de Assistência Social

Registros

CNPJ: 33.559.162/0001-13
CNAS: 1803
CMAS: 0259/00
CMDCA: 02/262/457
DO 29/08/62

Utilidade Pública

Lei Federal: 948 – 04/05/62
Lei Estadual: 4866 – 13/06/34
Lei Municipal: 1803 – 13/10/38

4. DIRETORIA E COLABORADORES

DIRETORIA VOLUNTÁRIA:

Presidente

Eunápio César Cotta

1º Vice-Presidente

Gracemil Antônio dos Santos

2º Vice-Presidente

Nathalia Gaspar Perestrelo De Menezes

1º Secretário

Oswaldo Bastos Bernardes

2º Secretário

José do Carmo Peixoto

1º Tesoureiro

Augusto Cláudio Araújo Medeiros

2º Tesoureiro

Felipe Miranda da Silva Assis dos Santos

SECRETÁRIO GERAL:

Bartholomeu Pinto Jr - Sede

EXECUTIVOS:

Adriana Pinnola - Sede

Alexandre Rodrigues de Souza – Ilha do Governador

Hiram Campos de Mattos – Engenho de Dentro

Juliana Peniche - Sede

Alexandre Moraes - Sede

Leandro Ribeiro Rossini – Ilha do Governador

5. EQUIPE DE COLABORADORES ACM SOCIAL RJ:

NOME	FUNÇÃO
Juliana Peniche	Secretária Executiva / Psicóloga
Renata Athayde de Almeida Macedo	Coordenadora Administrativa
Anselmo Alves	Instrutor
Claudia Riete de Paula Araújo	Assistente Social
Deise de Souza	Assistente Social
Elizabeth César Machado	Psicóloga
Françoise Sanches	Assistente Social
Iverson Ribeiro	Instrutor
Jorgete Jane	Instrutora
Josefa Maria de Andrade	Instrutora
Luana de Moura	Instrutora
Maria Rivanda	Instrutora
Michel Campista	Instrutor
Mônica Lucia Vianna Trindade	Assistente Social
Orlando Giliozzi	Instrutor
Rosangela Barata	Pedagoga
Valquiria Lourenço	Analista
Viviane Carvalho	Aux.de Escritório

Além da equipe de colaboradores profissionais, a ACM Social RJ conta com uma equipe de 43 professores e estagiários de Educação Física, 4 estagiárias de Serviço Social e diversos voluntários de diferentes áreas nos ajudando nesta missão.



6. HISTÓRICO DA ACM NO MUNDO

A YMCA (Young Man Christian Association) - Associação Cristã de Moços é um movimento que surgiu no ano de 1844, em Londres, por iniciativa de um jovem de 23 anos, George Williams que se reunia com alguns amigos para leitura e estudo da Bíblia e realizar orações.

O objetivo principal era o de buscar formas alternativas de proporcionar algum conforto nas horas vagas, durante o período da Revolução Industrial, que nada oferecia, além de jornadas exaustivas de trabalho para crianças e jovens, não tendo nenhum valor as necessidades sociais e intelectuais dos mesmos.

A “Base de Paris” representa a declaração de missão das ACM no mundo todo e foi lançada em 1855, quando aconteceu a fundação da Aliança Mundial das ACM, consequência da expansão do movimento acemista por todo o mundo.

A “Base de Paris” tem o seguinte texto: *“As Associações Cristãs de Moços, buscam unir aqueles jovens que, considerando a Jesus Cristo como seu Salvador e seu Deus, segundo as Sagradas Escrituras, desejam, em sua Fé e em sua Vida, ser discípulos Dele e trabalhar juntos para estender entre os jovens o reino de seu Mestre.”*

O movimento acemista procura, desde então, beneficiar crianças, jovens e adultos, indistintamente de classe social, credo, raça, sexo. Preocupa-se com o indivíduo e seu desenvolvimento integral, promovendo atividades físicas e de lazer, encontros cristãos e eventos socioculturais.

Na América Latina foi fundada a 1ª ACM em 1893 e, com o passar do tempo, acompanhando a modernidade, sem deixar os seus princípios, hoje se faz presente nos 5 continentes, em mais de 125 países, nos quais 35 milhões de pessoas integram-se em uma só família, compartilhando o mesmo Y que estampa a simbologia em todo mundo. Só aqui no Brasil, estamos presentes em 5 estados.

6.1. ESPORTES CRIADOS PELA ACM

1891– Criação do Basquetebol – Dr. James Naismith – Universidade de Springfield EUA – ACM.



1895 – Criação do Voleibol – Prof. William Morgan – Massachusetts –EUA - ACM



1930 – Criação do Futebol – Juan Carlos Ceriani – Montevideo-Uruguai



6.2. HISTÓRICO DE AÇÕES DA ACM NA ASSISTÊNCIA SOCIAL

A ACM do Rio de Janeiro, a primeira da América Latina, foi fundada em 04 de julho de 1893 por Myron Augusto Clark. Foi pioneira em ações no campo da assistência social, que marcaram a história da cidade do Rio de Janeiro, entre as quais destacamos:

- Combate à Febre Amarela – 1929 – auxiliou a Comissão Executiva da Cruzada da Cooperação na extinção da febre amarela, exibindo nas praças públicas filmes, divulgando folhetos sobre a matéria;
- Casa do Soldado – Terminada com a revolução de 1930, organizou serviço de assistência ao soldado, tais como: melhores alojamentos, banhos, refeições, barbearia, jogos desportivos, etc;
- Guerra Mundial – 1942 – logo que foi declarado Estado de guerra pelo Governo Brasileiro, a ACM ofereceu sua cooperação à Cruz Vermelha Brasileira e à Legião Brasileira de Assistência, realizando os seguintes trabalhos:

Posto nº 1 da Cruz Vermelha
Curso de voluntários socorristas
Curso de defesa passiva e antiaérea
Confecção de curativos e ataduras

- Primeira Semana Brasileira de Antituberculose – 1945 – Em colaboração com a Sociedade Brasileira de Tuberculose;
- Primeira Exposição de Puericultura – 1937 – Com a colaboração do Departamento Nacional da Criança.

CAPÍTULO I

DENOMINAÇÃO SOCIAL, SEDE, DURAÇÃO

Art. 1º

A Associação Cristã de Moços do Rio de Janeiro se constitui como pessoa jurídica de direito privado, sem fins lucrativos, presta atendimento e assessoramento aos beneficiários abrangidos pela LOAS, bem como atua na defesa e garantia de seus direitos.

§ 1º Sua sede é na rua da Lapa, nº 86, na cidade do Rio de Janeiro, capital do Estado do Rio de Janeiro; reger-se-á pelo presente Estatuto e regimentos complementares, tendo sua duração por tempo indeterminado.

§ 2º A Associação Cristã de Moços do Rio de Janeiro está filiada à Federação Brasileira de ACMs, quanto a seus ideais, bem como a seus objetivos morais e espirituais.

§ 3º A Associação Cristã de Moços do Rio de Janeiro é constituída por sua sede central e pelas demais Unidades existentes ou por se criarem na área Metropolitana, ou fora dela, as quais se denominarão Unidades (Capítulo VI).

Art. 2º

A Associação Cristã de Moços tem por objetivo o aperfeiçoamento das condições morais, espirituais, sociais, intelectuais, físicas e de assistência social às crianças, jovens e adultos, através de suas atividades beneficentes, de assistência social, desportivas, recreativas, culturais e sociais, de cursos e palestras nas áreas afins, bem como, de cursos de aperfeiçoamento profissional do menor aprendiz, pré-escolares e escolares, de ensino fundamental, médio e superior, visando o engrandecimento do valor pessoal de cada um em benefício do ambiente da família e da comunidade. A entidade presta serviços assistenciais, sem discriminação de etnia, gênero, orientação sexual ou religiosa, bem como a pessoa com deficiência. Tem ainda, por objetivos, a proteção à família, à maternidade, à infância, à adolescência e à velhice; a assistência às crianças e adolescentes carentes e a promoção da integração de jovens ao mercado de trabalho.

CAPÍTULO II

DAS FONTES DE RECURSOS

Art. 4º

As fontes de recursos financeiros da Associação são provenientes de recursos próprios, advindos através de:

Contribuições associativas;

Promoção de eventos culturais, sociais, esportivos, etc.;

Locação de bens;

Contratos e convênios com empresas públicas e privadas;

Parágrafo Único

A fim de obter recursos para a sua sobrevivência, a Associação, esporadicamente, poderá realizar eventos, tais como, promoções de sorteios e outras atividades afins, permitidas pela legislação vigente.

ASSEMBLÉIA ORDINÁRIA 2015





Atividades desenvolvidas
Assistência Social

8.1. ACM SOCIAL RJ

A ACM Social do Rio de Janeiro é composta pela Sede, mais as unidades Ilha do Governador e Engenho de Dentro. Executando os seguintes Programas e Projetos Sociais:



Origem dos recursos financeiros

De acordo com o capítulo II, art. 4º do Estatuto da Instituição – Das Fontes de Recursos:

As fontes de recursos financeiros da Associação são provenientes de recursos próprios, advindas através de:

Contratos e convênios com empresas públicas e privadas

Locação de bens

Promoção de eventos cultural, social e esportivos, etc

Contribuições associativas

8.2. PROGRAMA ACM CRIANÇA NO ESPORTE (PACE)

RESPONSÁVEIS: ACM SEDE, ILHA DO GOVERNADOR E ENGENHO DE DENTRO
PROGRAMA ESPORTE EDUCACIONAL

Justificativa:

Todos os participantes encontram diferentes significados em sua prática. O Esporte a que se refere o Programa PACE, é o Esporte Educacional com formas assistemáticas de educação evitando-se a seletividade a hipercompetitividade de seus praticantes, indo de encontro ao desenvolvimento integral, a formação para a cidadania e o lazer, obedecendo aos princípios da totalidade, coeducação, participação e cooperação.

O esporte, conforme preconiza o artigo 217 da Constituição Federal, é direito de cada cidadão. Constitui dever de o Estado garantir seu acesso à sociedade, com o intuito de contribuir para a reversão do quadro de vulnerabilidade social, atuando como instrumento de formação integral dos indivíduos, possibilitando a convivência social com aprimoramento da consciência crítica e da cidadania.

A Secretaria Nacional de Esporte, Educação, Lazer e Inclusão Social (SNELIS) tem como atribuição o trabalho e a difusão do esporte, visando o desenvolvimento do esporte educativo.

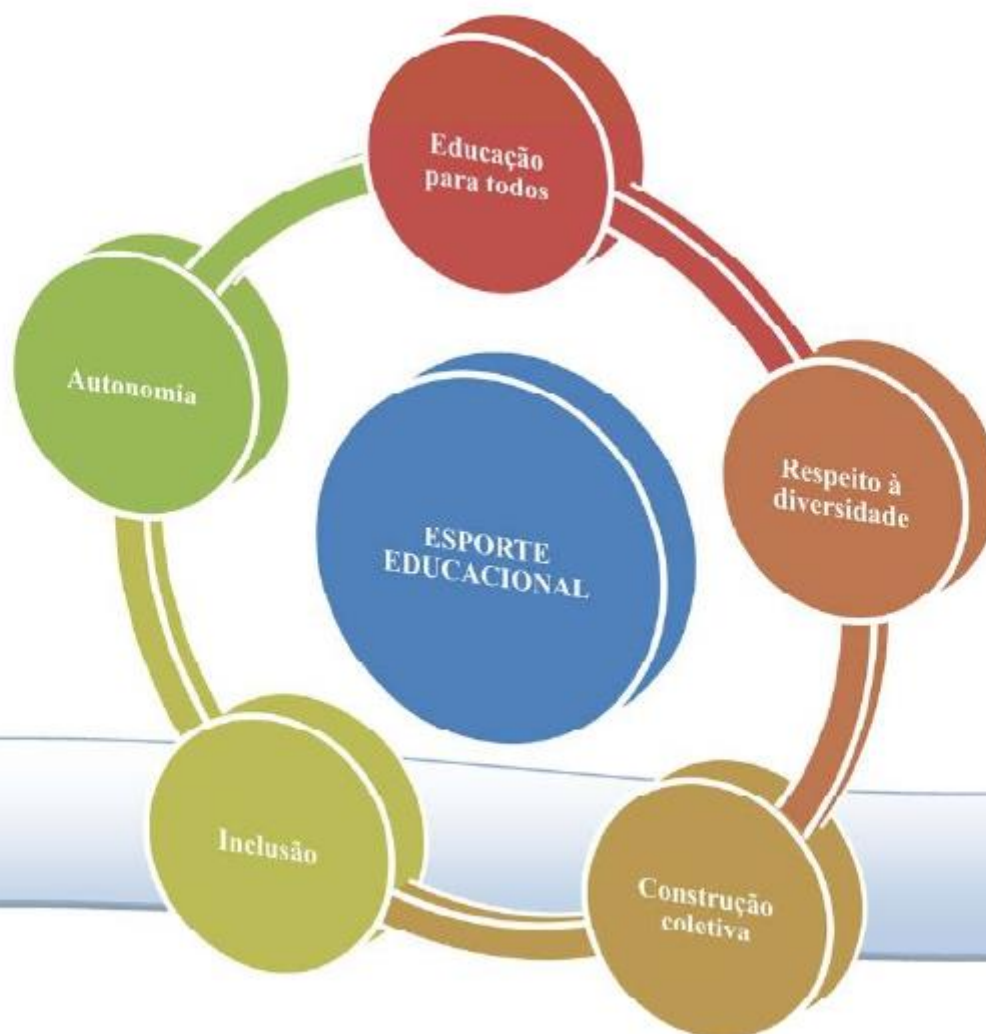

OBJETIVOS

Ter convívio social com outras crianças e adolescentes vivenciando realidade diferente da que conhecem

Contribuir para que as crianças e adolescentes tenham uma boa saúde física e mental

Favorecer a reflexão sobre as questões sociais e o exercício da cidadania

Oportunizar que a criança e adolescente tenha disciplina e responsabilidade através do esporte e das regras da instituição

Complementar as atividades escolares

Integrar as famílias ao processo de desenvolvimento biopsicosocial das crianças e adolescentes

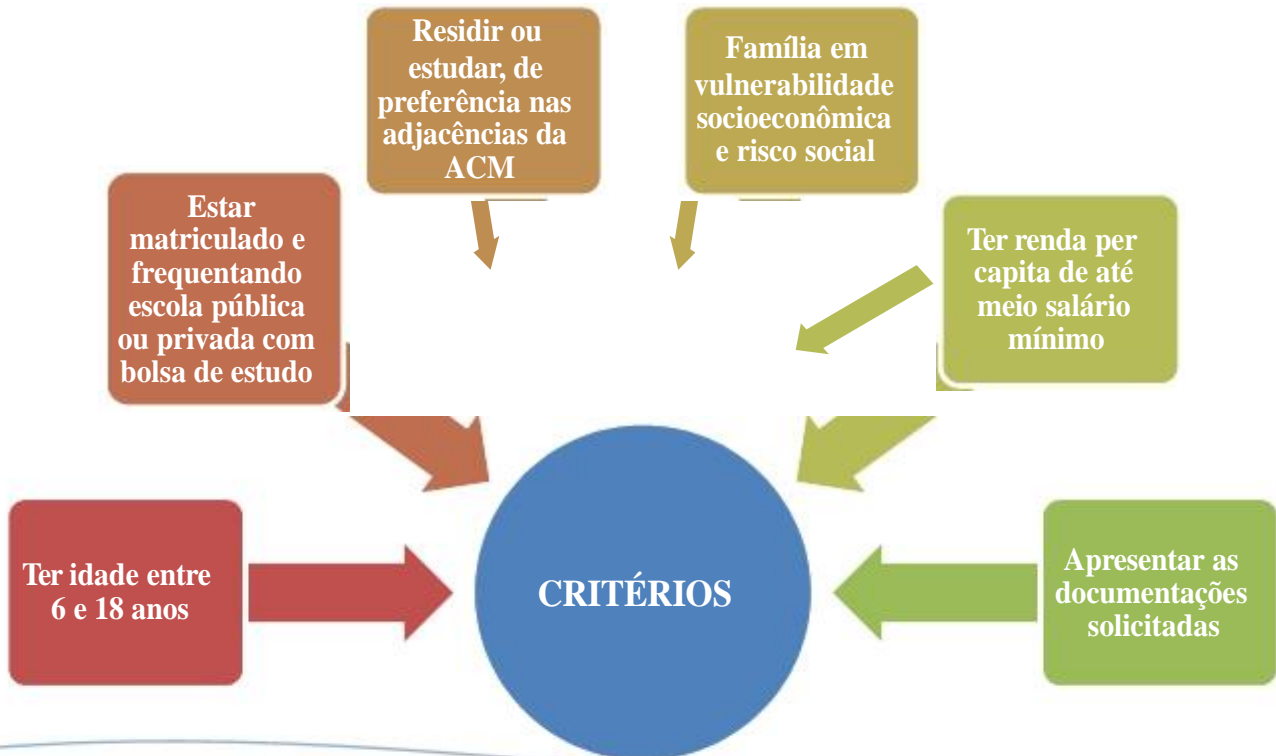

Público Alvo: Crianças e adolescentes entre 6 e 18 anos, moradoras ou estudantes das adjacências da ACM

Programa ACM Criança no Esporte - PACE

METODOLOGIA

Inscrição prévia de posse da documentação estabelecida.

Entrevista socioeconômica com a Assistente Social.

Reunião de inserção com os responsáveis.

Inserção no Programa PACE.

Apresentação de Exame médico para iniciar as atividades.

Reuniões periódicas de acompanhamento com os responsáveis.

Realização de oficinas socioeducativas com crianças e adolescentes.

Atendimento familiar e individual com encaminhamentos, de acordo com a demanda apresentada.



Programa com 100% de Gratuidade para os usuários.

**Total de atendimentos
anuais**

47.880

**Total de usuários
mensais**

798

8.2.1. ATIVIDADES ESPORTIVAS E SOCIAIS, DESENVOLVIDAS - PACE

ACM SEDE, ILHA DO GOVERNADOR E ENGENHO DE DENTRO



Outras atividades desenvolvidas:

- Reuniões com responsáveis
- Palestras educativas com responsáveis
- Oficinas
- Atividades Culturais e de Lazer:
 - Baile Infantil
 - Campeonatos esportivos
 - Festa Junina
 - Passeios culturais para as crianças e adolescentes
 - Gincana de Natal

8.3. GRÁFICO DE PRIMEIRO ATENDIMENTO A CRIANÇAS E ADOLESCENTES DO PROGRAMA PACE DE 2012 A 2015

Atendimentos Anuais do PACE

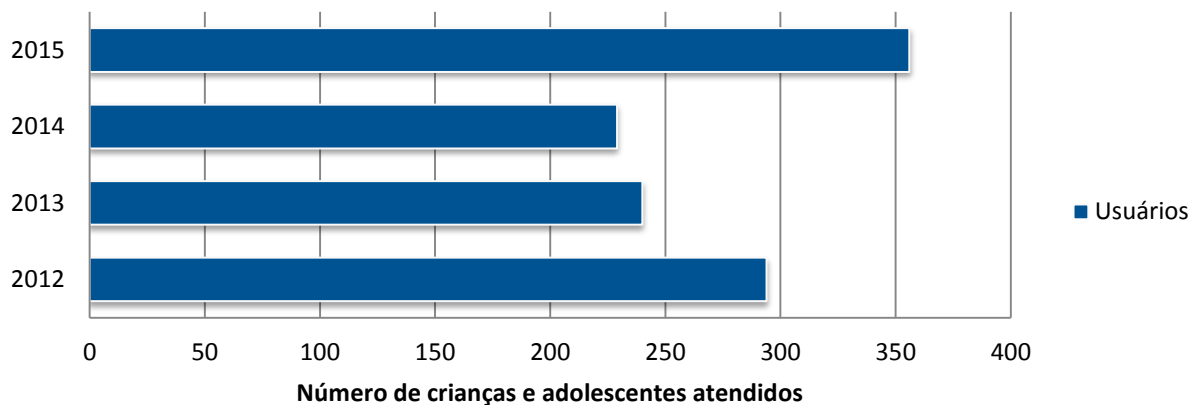

8.4. RELATÓRIO COMPARATIVO DE RENDA PER CAPITA PROGRAMA PACE 2012 A 2015

Relatório de Renda per Capita PACE

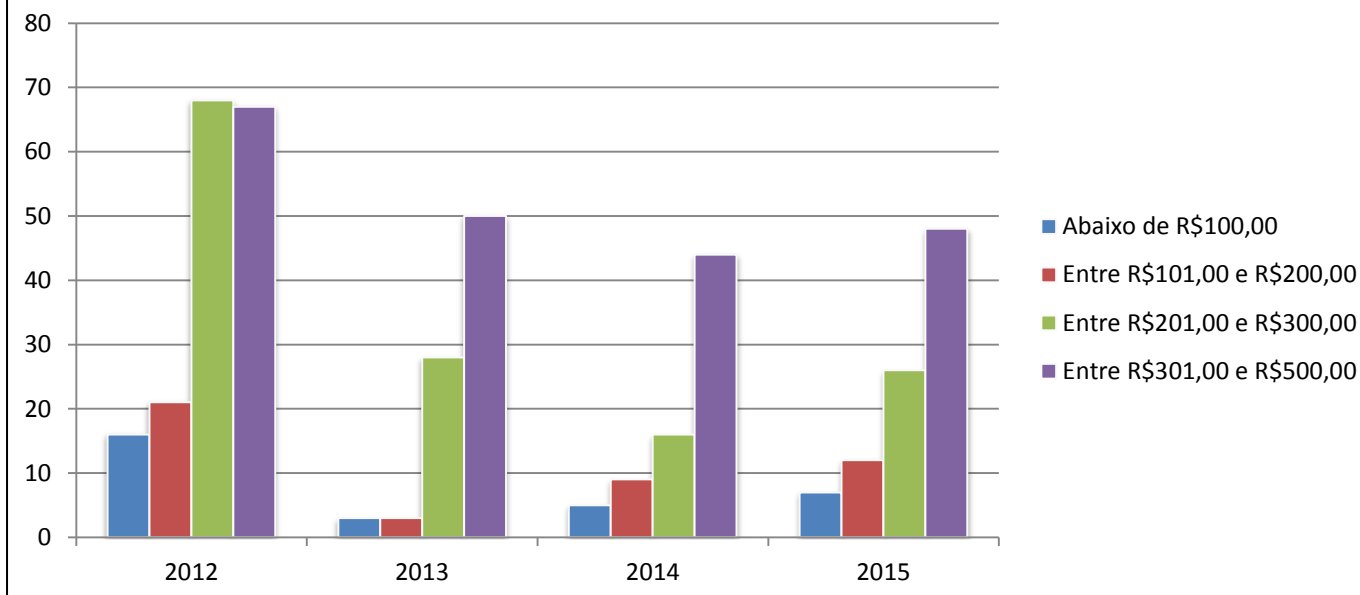

8.5. GRÁFICOS DE FREQUÊNCIA DIÁRIA DOS USUÁRIOS REFERENTE AO ANO DE 2015

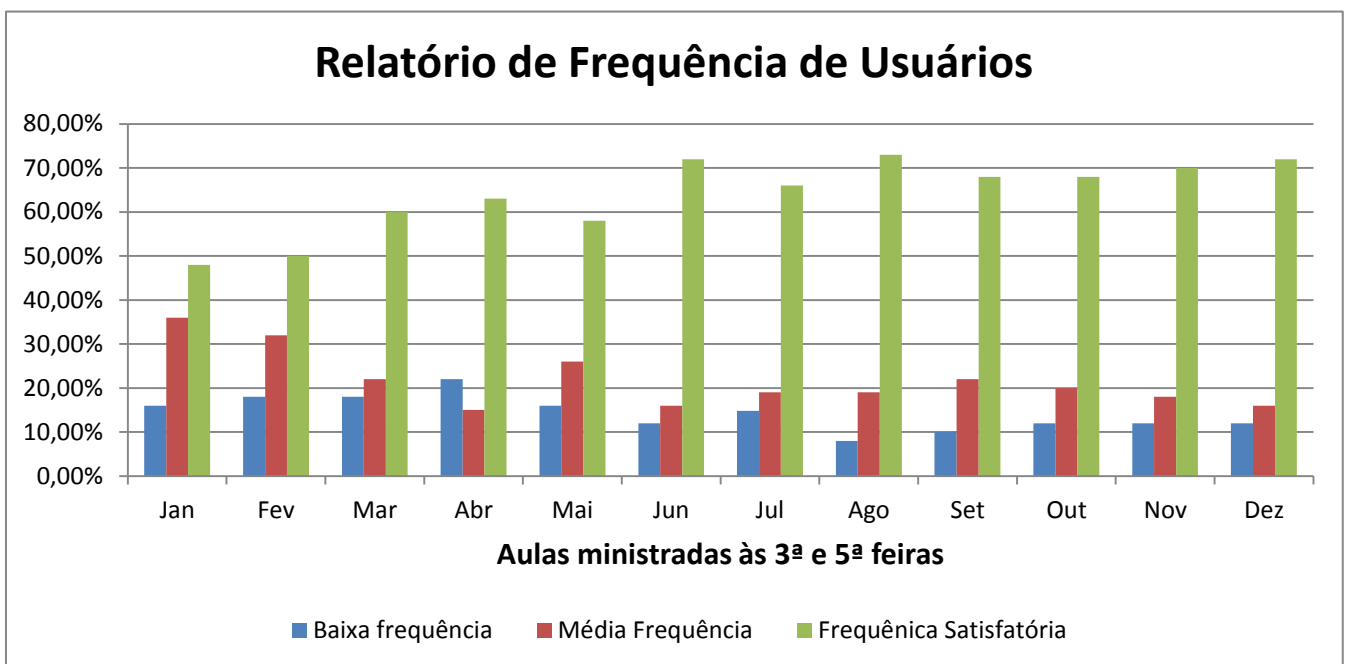
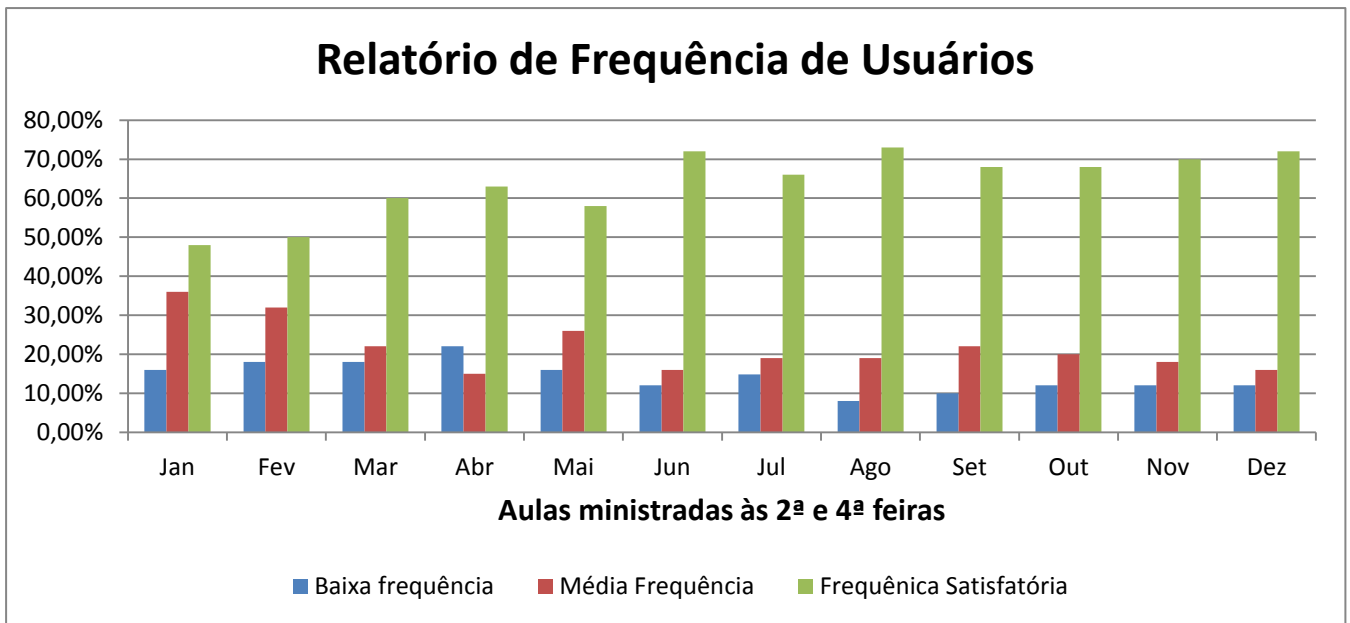

8.6. COMPARATIVO DE INSERIDOS E DESLIGADOS NO PROGRAMA PACE 2015

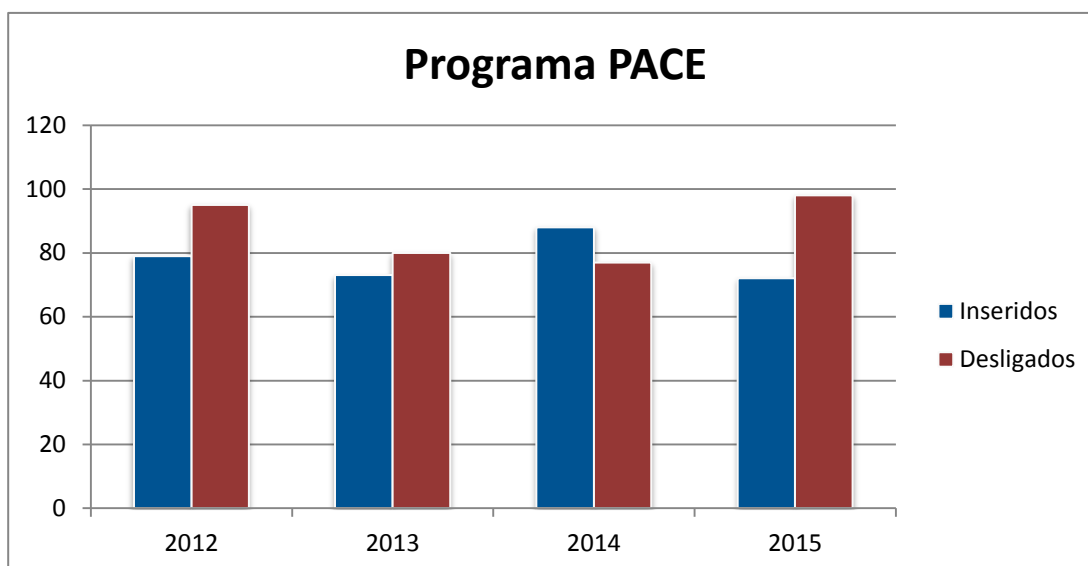

São diversos os motivos de desligamentos dos usuários do Programa PACE.

Entre eles:

- Mudança de endereço;
- Maioridade;
- Melhora da renda familiar;
- Encaminhamento para outras instituições
- Desistência
- Baixa frequência
- Falta de renovação

8.7. PROGRAMA PACE ATIVIDADES SOCIAIS E RECREATIVAS



Festa Junina Junho 2015



Gincana Abrigo Ayrton Senna
Julho 2015



**Passeio ao Sítio Bumerangue
Outubro 2015**



**Dia das Crianças
Outubro 2015**

10. PROGRAMA ACM FELIZ IDADE (PAFI)

RESPONSÁVEIS: ACM SEDE; ACM ILHA DO GOVERNADOR; ACM ENGENHO DE DENTRO

Justificativa:

Levando em consideração o expressivo crescimento do número de idosos que procuram espaços de convivência para fazer atividades físicas sem condições socioeconômicas de arcar com estes serviços, foi criado o programa ACM Feliz Idade (PAFI) com a finalidade de proporcionar melhor qualidade de vida, bem-estar físico e mental através de atividades físicas, sociais e lúdicas.

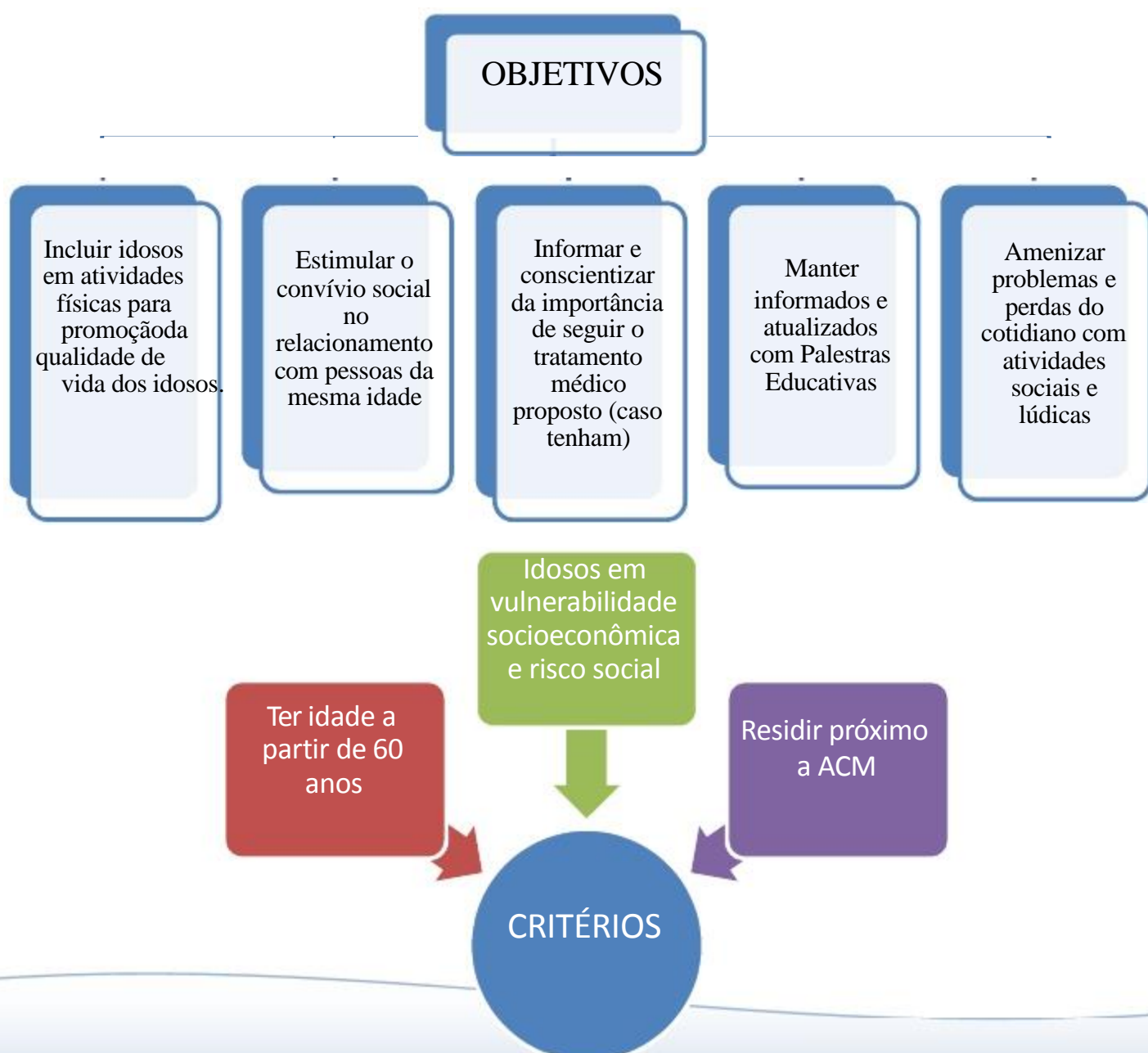

Público alvo: Idosos, a partir de 60 anos, moradores das adjacências da ACM

Programa Feliz Idade _ PAFI

METODOLOGIA

Inscrição no Programa Social

Entrevista socioeconômica com a Assistente Social.

Reunião de inserção com os idososos.

Inserção no Programa PAFI.

Apresentação de Exame médico para iniciar as atividades.

Doções de uniformes.

Atendimentos individuais de acordo com a demanda apresentada.

Reuniões periódicas de acompanhamento.

Contatos periódicos em caso de afastamentos prolongados para orientação e apoio.



Programa com 100% de Gratuidade para os usuários.

**Total de atendimentos
anuais**

12.480

**Total de usuários
mensais**

208

10.1. ATIVIDADES DESENVOLVIDAS PAFI

ACM SEDE, ILHA DO GOVERNADOR E ENGENHO DE DENTRO



Atividades Culturais e de Lazer.

Programa 100% gratuito para os usuários

Café da manhã de confraternização
Festa Junina
Passeio culturais diversos
Confraternização de fim de ano

10.2. GRÁFICO DE FREQUÊNCIA DE USUÁRIOS DO PAFI.

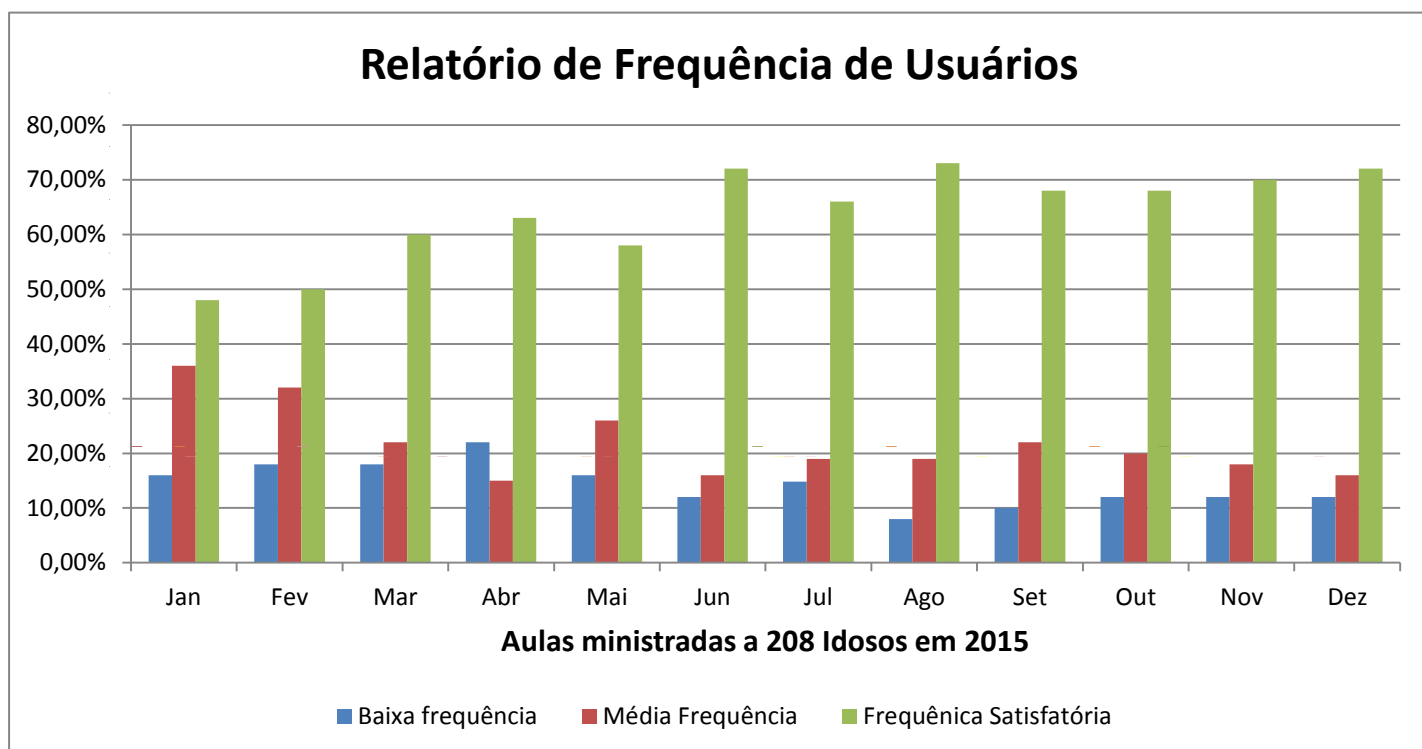

PAFI _ Passeio à Fortaleza de Santa Cruz da Barra



PAFI _ Oficina da Memória

PAFI Festa Junina



PAFI Reunião mensal



PAFI _ Encontro Carioca da Feliz Idade ACM Lapa



11 – PROJETO VIDA SAUDÁVEL NA TERCEIRA IDADE

Justificativa:

Desde 2004, a ACM realiza o Programa ACM Feliz Idade, atendendo a uma clientela de 50 idosos com idade a partir de 60 anos, inseridas em atividades desportivas sociais e recreativas. Em estudos realizados pelo departamento Social da ACM, através de coleta de dados, pode ser verificada a necessidade de acompanhamento por uma equipe multiprofissional, onde há de ser observada a evolução do estado de saúde dos usuários em contrapartida as atividades físicas. Constatou-se que a maior parte dos integrantes deste grupo faz uso contínuo de medicamentos. Desta forma, surgiu à ideia de realizar um acompanhamento para verificar o quanto à atividade física pode melhorar modificar e contribuir com a qualidade de vida desses usuários, possibilitando até mesmo a diminuição da quantidade de medicamentos utilizados por eles diariamente.

O Projeto Vida Saudável na 3ª Idade, pretende avaliar individualmente cada integrante do Programa PAFI aferindo medidas de peso, altura, cálculo de IMC e peso ideal; circunferência da cintura e aferição da pressão arterial.

Com o intuito de verificar os efeitos do exercício físico sobre a obesidade, o colesterol, a diabetes e sobre o impacto da atividade física na evolução da saúde dos usuários, uma avaliação deverá ser realizada individualmente e mensalmente pela equipe de enfermagem e profissionais de educação física, aferindo e registrando a pressão arterial dos idosos antes da prática da atividade física e orientando caso haja necessidade, a procura de uma unidade Hospitalar.



Público alvo: Idosos, a partir de 60 anos, moradores das adjacências da ACM

OBJETIVOS PAFI

Avaliar a evolução histórica do fator atividade física e saúde dos usuários do Programa PAFI, no espaço de um ano

Ampliar os conhecimentos acerca da problemática dos idosos, contribuindo com propostas para a resolução da mesma

Manter sob controle possíveis doenças arteriais

Informar e conscientizar da importância de seguir o tratamento médico proposto (caso tenham)

Incentivar a autonomia dos idosos

Informar sobre os benefícios de uma alimentação saudável

Vincular o atendimento da equipe de enfermagem a necessidade de avaliação periódica dos usuários do Programa PAFI

Incentivar a perda de peso dos usuários que apresentem sobrepeso

Projeto Vida Saudável _ PAFI

METODOLOGIA

Anamnese do idoso.

Avaliação periódica da pressão arterial e frequência cardíaca.

Acompanhamento do índice de massa corporal.

Contato periódico com a Equipe da ACM Social.

RECURSOS HUMANOS

6 Enfermeiras

1 Assistente Social

1 Estagiário de Serviço Social.

1 Auxiliar Administrativo

1 Professor de Educação Física

1 Estagiário de Educação Física

Programa com 100% de Gratuidade para os usuários.

Total de atendimentos
anuais

2.244

Total de usuários
mensais

187





11.1. GRÁFICO EVOLUTIVO SEDE PROJETO VIDA SAUDÁVEL

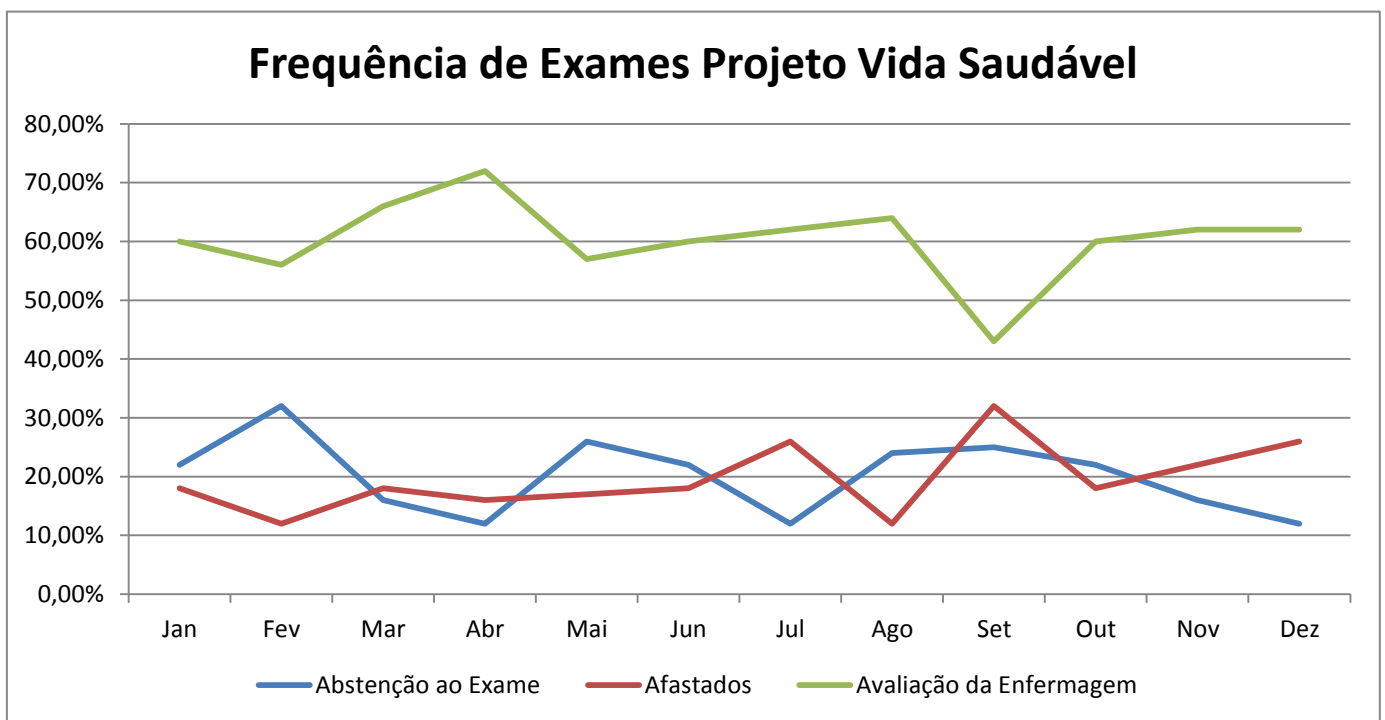

12. PROJETO DE INICIAÇÃO À INFORMÁTICA

RESPONSÁVEL: ACM SEDE

Justificativa

Desde 1997, a ACM oferece, gratuitamente cursos básicos de informática, que nos primórdios do Projeto de Iniciação à Informática eram voltados para adolescentes e jovens menos favorecidos social e economicamente. Com o passar dos anos esta demanda foi se alterando e pudemos perceber que os adolescentes e jovens já começavam a ter mais acesso às novas tecnologias em outros espaços em que conviviam e, em contrapartida, começamos a receber outro público com interesse em ter acesso à informática: adultos e idosos. Desta forma, o Projeto de Iniciação à Informática foi reformulado e atualmente atende a esse grupo, que visa através da informática se capacitar e utilizar as tecnologias da informação e comunicação nos desafios do seu cotidiano.

OBJETIVOS

Favorecer a inclusão digital de adultos e idosos

Apresentar a informática como uma ferramenta facilitadora no cotidiano dos indivíduos



Ter interesse em
realizar curso
básico de
informática

Ser alfabetizado

CRITÉRIOS

Público alvo: Adultos e Idosos moradores das adjacências da ACM

METODOLOGIA

Inscrição nos períodos estabelecidos.

Reunião com educadores voluntários.

Reunião de participantes.

Aulas de informática básica com educadores voluntários. (Windows, Word, Excel e Internet).

Formatura e entrega de certificados.

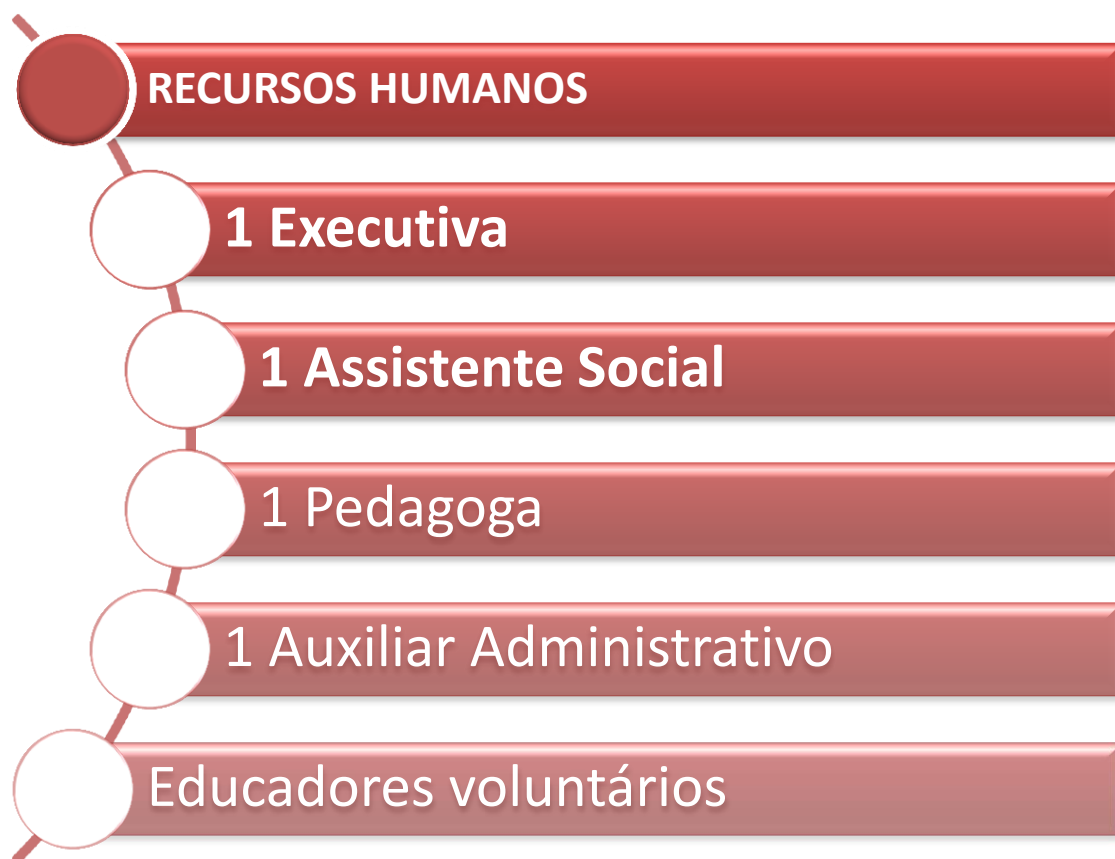

Programa com 100% de Gratuidade para os usuários.

**Total de atendimentos
anuais**

540

**Total de usuários
mensais**

18

DADOS GERAIS DO PROJETO DE INFORMÁTICA

Recursos Materiais

- 15 computadores , todos ligados em rede e com internet

Duração do período

- 5 meses

Atividades

- Aulas básicas de Informática (Windows, Word, Excel e Internet)



Formatura Informática 2015



13. PROGRAMA ACM NOSSO FUTURO APRENDIZ

Justificativa

O Programa Nosso Futuro ACM Aprendiz cumpre as exigências da Lei 10.097/2000, com jovens aprendizes de comunidades menos favorecidas do estado do Rio de Janeiro. Este Programa possibilita atender as solicitações jurídicas das empresas conveniadas, que visa por em prática o artigo 65 do ECA – Estatuto da Criança e do

Adolescente e a Lei 10.097/2000, assegurando os artigos 428 e 429 da Lei e os direitos trabalhistas e previdenciários aos adolescentes de 14 a 24 anos.

A formação técnico-profissional metódica se dá a jovens de camadas populares que estejam ligados a organizações culturais e rede oficial de ensino, conforme artigo 63 do ECA. Preferencialmente aos sejam oriundos de comunidades menos privilegiadas e que tenham renda de até 2 salários mínimos.

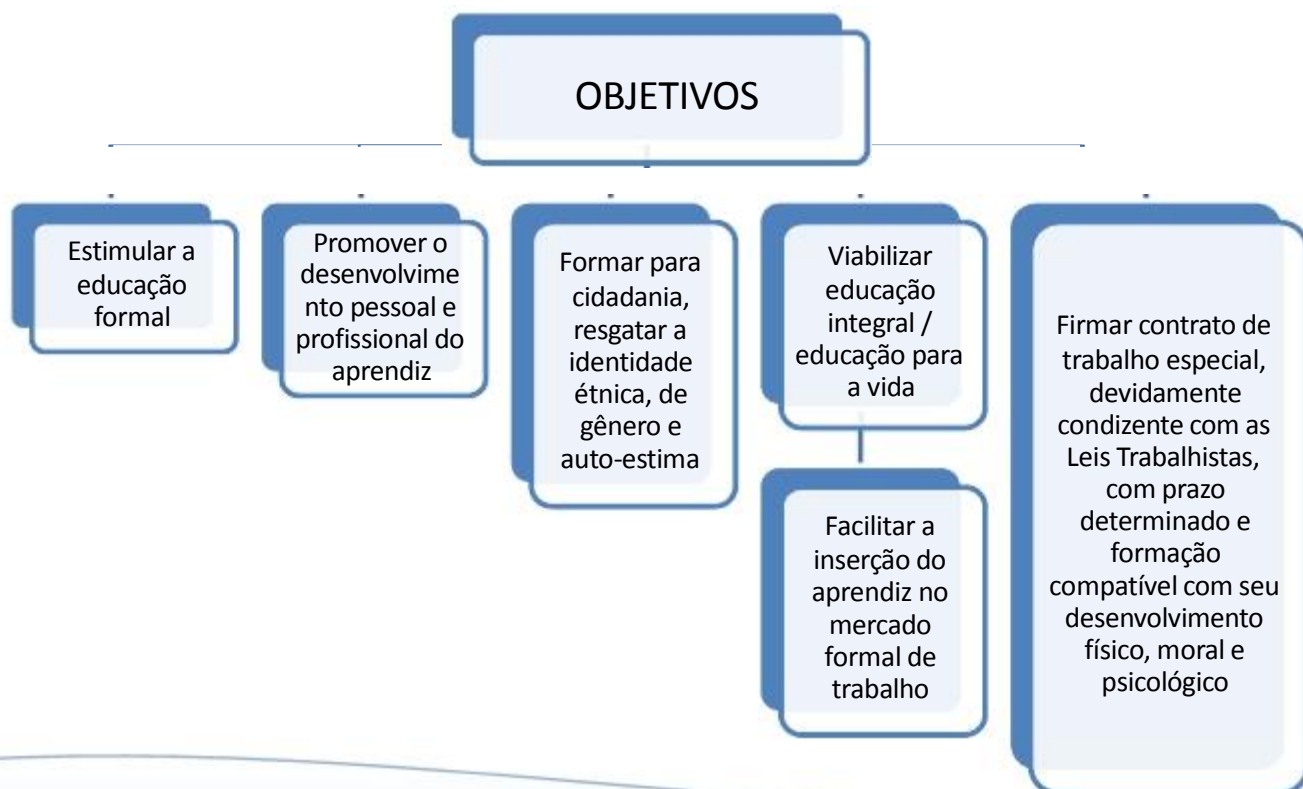

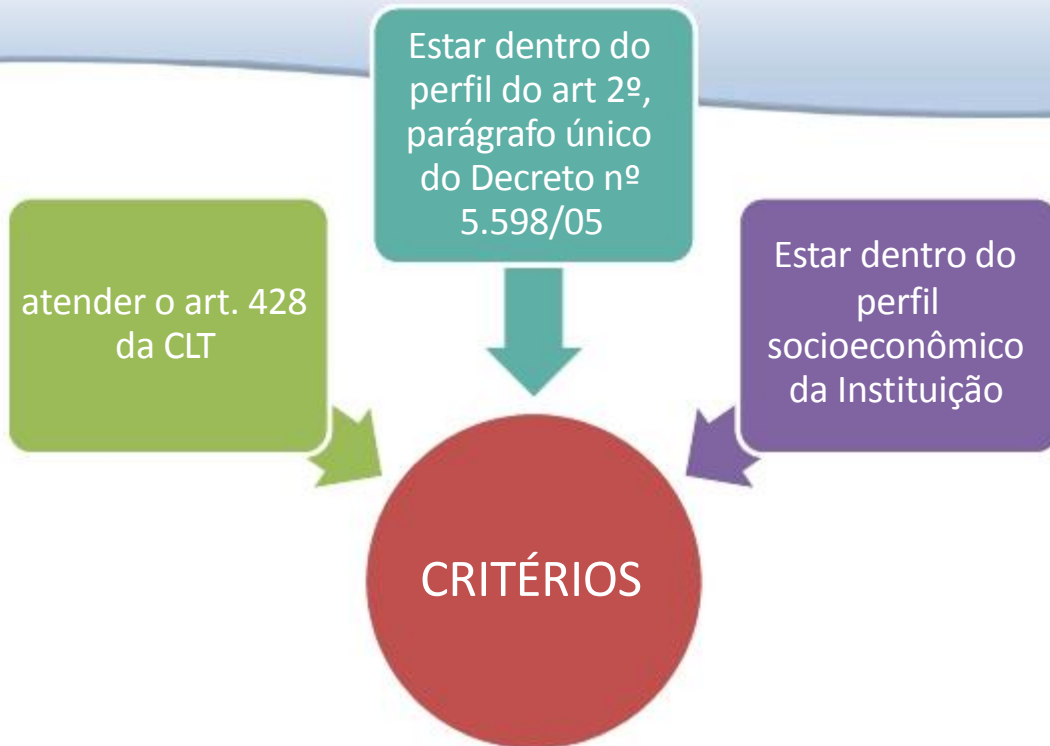

Público alvo: Adolescentes na faixa etária de 14 a 17 anos e Jovens de 18 a 23 anos



Formatura do Programa ACM Nosso Futuro Aprendiz



METODOLOGIA

Visita as empresas, divulgando o trabalho de aprendizagem.

Assinatura do contrato/convênio com a empresa cumpridora de cota.

Divulgação da abertura de vagas para jovens entre 14 e 22 anos - nas escolas municipais, estaduais, CRAS, usuários do PACE e rede de serviços que trabalhem com jovens.

Seleção de candidatos através de entrevista e avaliação.

Contratação dos candidatos aprovados, assinatura da CTPS (Seja na ACM contratante ou na empresa cumpridora de cota).

Acompanhamento de frequência escolar e inscrição de formação técnico- profissional.

Aplicação e acompanhamento no curso autorizado pelo Ministério do Trabalho e Emprego.



Programa com 100% de Gratuidade para os usuários.

**Total de atendimentos
anuais**

30.336

**Total de usuários
mensais**

632

DADOS GERAIS DO PROJETO

Recurso Material

- Sala de aula com TV e vídeo

Duração do período

- contratos com duração de 15 a 23 meses

Atividades

- Aulas básicas de Informática
- Atividades extra curriculares e sociais
- Palestras
- Workshop
- Reuniões

Atividade externa 2015



13.1. EMPRESAS PARCEIRAS

EMPRESA PARCEIRAS	CONTRATOS
A AVENT. VENTURA	01
ARAUJO ABREU	70
BL INFORMÁTICA	02
CENTRAL 24 HS	21
CODIN	03
DELI DELÍCIA	15
DELIRIO TROPICAL	01
GULA GULA	01
INTER JAPAN	05
ITAMEI	06
JOVAP	01
OSESP	03
PARCEIROS DA EDUCAÇÃO	03
PLUMA	01
POLISUPER SEPETIPA	06
PONTUAL	02
PREZUNIC	400
RIO VEI	02
RIO VEI	02
ROSATROP	01
RTS	02
SANTA MÔNICA	18
SANTA MARIA	14
SEI	01
SENPRO	12
SERPRO	09
SERRA AZUL	02
SUPER FORD RIO	02
SUPER VEÍCULOS	02
TV CIDADE	03
TOTAL	611



Jovem Aprendiz



Campanha de

Natal



Arrecadação de roupas e brinquedos



Festa de Natal Creche Caçula 2015



14.1. CAMPANHAS REALIZADAS

CAMPANHAS	QUANT.	TOTAL	INST. BENEFICIADA
Arrecadação de Agua Mineral	2	77	Prefeitura de Mariana - MG
Arrecadação de leite em pó	1	123	ONG Saúde Criança Ilha
Arrecadação de brinquedos usados	1	109	Abrigo A Minha Casa
Vista uma Criança no Natal	1	120	Creche Caçula e Parque Royal
Doação de uniformes	1	90	Usuários do PACE





PARAGUAY REUNIONES EVENTOS EXTEROS INTEROS

15. PARTICIPAÇÃO EM REUNIÕES E EVENTOS

REUNIÕES E CAPACITAÇÕES	TOTAL	PROFISSIONAIS
Capacitação de Aprendizagem no Min. do Trabalho e Emprego - JADE	1	2
CEAS – Fórum	1	1
Curso de Mentoria Setorial	2	5
Encontro da FIB	3	1
Encontro Nacional de Desenvolvimento Social ACM	1	21
FEAP-RJ	1	2
Fórum Estadual de Erradicação ao Trabalho Infantil e Exploração Sexual	1	2
Reunião CMAS	3	2
Reunião CMDCA	3	1
Visita da Assistente Social da Prefeitura CRAS	4	1
Visita da Assistente Social do Projeto Aluno Presente - Prefeitura	1	1
Reunião de Rede Socioassistencial.	3	2
Reunião de Supervisores de Estágio	1	1
Palestras Sobre o ECA e Responsabilidade Social e Cidadania no Curso de Líderes da ACM	1	2



PARTICIPAÇÃO EM REUNIÕES

REUNIÕES	TOTAL	PROFISSIONAIS
Reunião com Equipe ACM Social	4	9
Reunião com Instrutores	3	10
Reunião com Supervisão de Estágio	6	1
Reunião com Comissão Nacional de Desen. Social (Virtual)	5	1
Reunião com responsáveis do Programa PACE	4	3
TOTAL	22	24

EVENTOS	TOTAL	PROFISSIONAIS
Festa Junina	3	21
Comemoração da Páscoa	1	3
Festival de Dança Infantil	1	1
Vista uma Criança no Natal	1	5
Chegada de Papai Noel	1	4
Dia do Idoso	1	3
Dia das Mães	1	3
TOTAL	9	40



Nº	NOME	PROJ/PROGRAMA	TIPO	OBJETIVO
1	CRAS Darcy Ribeiro	PACE	Parceria	Inserção de crianças e adolescentes
2	CRAS Stella Maris	PACE	Parceria	Inserção de crianças e adolescentes e encaminhamentos para Bolsa Família.
3	Estácio de Sá	PACE	Parceria	Atendimento psicológico à comunidade
4	CRAS Ismênia	PACE	Parceria	Inserção de crianças e adolescentes
5	Vara da Infância e da Juventude e do Idoso (BECA)	PACE	Parceria	Encaminhamento de crianças para o programa.
6	Vara da Infância e da Juventude (SIMEPASE)	PACE	Parceria	Encaminhamento de crianças para o programa.
7	Conselhos Tutelares	PACE	Parceria	Encaminhamento de crianças para o programa.
8	Prof. Gustavo Faray (Muay Tai)	Todos	Parceria	Campanhas de Arrecadação
9	Centro de Referência da Juventude - CRJ	Todos	Parceria	Passeios e Transportes
10	Saúde da Criança Ilha	PACE	Parceria	Apoio as famílias da criança com fenda labiopalatal
11	Projeto Aluno Presente	PACE	Parceria	Inserção de crianças que estão fora da escola.
12	Psicologia Juliana Soccodato	PAFI	Parceria	Oficina da Memória - Trabalho Voluntário



EDUCAÇÃO

17. ATIVIDADE DESENVOLVIDA – EDUCAÇÃO

RESPONSÁVEL: ACM ILHA DO GOVERNADOR

PROJETO BOLSA DE ESTUDO

Justificativa

Baseado no Plano Nacional de Educação, na Política Nacional de Assistência Social e na Lei 12.101/09, este projeto tem como finalidade a inclusão de crianças entre 02 e 10 anos, moradores das comunidades adjacentes à ACM-Ilha, que estão em situação de risco e vulnerabilidade social, na qualidade de alunos do Centro Educacional, visando a minimização do quadro de vulnerabilidade social do núcleo familiar e a melhor qualidade de ensino.

OBJETIVOS

Garantir o acesso as crianças das comunidades adjacentes à ACM Ilha na rede privada de ensino

Fazer com que a criança tenha uma educação de nível elevado e qualidade no ensino

Garantir a inclusão dessas crianças em todas as atividades propostas na escola e nos projetos pedagógicos existentes

Fazer a inclusão nos esportes escolhidos no horário oposto ao da escola na própria Instituição

Fazer com que tenham noções de responsabilidade, assiduidade, disciplina, ética, trabalho em equipe, solidariedade e respeito nas atividades esportivas, de lazer e pedagógicas propostas

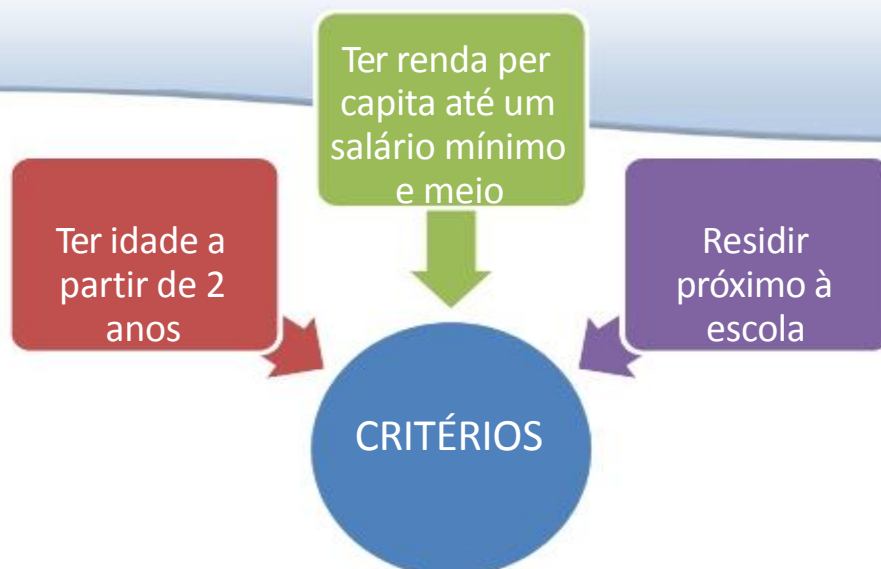

Público alvo: Crianças residentes nas áreas adjacentes a ACM Ilha do Governador

METODOLOGIA

Inscrição no Serviço Social

Entrevista socioeconômica com o Assistente Social.

Reunião com a diretoria da escola e da ACM para parecer final.

Divulgação do resultado na secretaria da escola.

Reunião inicial com os responsáveis.

Acompanhamento bimestral junto aos professores sobre a evolução da criança.

Encaminhamento para serviço especializado.

Reestudo Socioeconômico anual.



Programa com 100% de Gratuidade para os usuários.

**Total de atendimentos
anuais**

492

**Total de usuários
mensais**

41

ATIVIDADES EXTRAS DESENVOLVIDAS

ATIVIDADES	ATENDIDOS
Reuniões de Acompanhamento com a Diretoria da Escola	4
Entrevistas socioeconômicas	80
Renovação dos Bolsistas	31
Inserção de novos bolsistas	8
TOTAL	123

Adriana Pinnola
Executiva ACM Social/RJ

Eunápio César Cotta
Presidente ACM/RJ

Juliana Peniche
Executiva ACM Social/RJ
Elaboração

Alexandre Moraes
Secretário Adjunto ACM/RJ
Supervisão

